Государственное автономное учреждение
Астраханской области
«Областной реабилитационный центр для детей и подростков с ограниченными возможностями»

Отчет об итогах работы в 2020 году

Астрахань 2020 г.

Основные цели и задачи деятельности учреждения

Основной целью деятельности ГАУ АО «Областной реабилитационный центр для и подростков с ограниченными возможностями» (далее – центр, учреждение) является реабилитация детей и подростков в возрасте до 18 лет с ограниченными возможностями и инвалидов до 23 лет путем предоставления им квалифицированной социально-педагогической помощи, создания условий для достижения каждым ребенком возможного для него интеллектуального развития, физической независимости, адаптации к нормальным условиям внешнего мира, а также предоставления комплекса социальных услуг.

Для обеспечения основного вида деятельности – предоставления социальных услуг (без обеспечения проживания) детям, подросткам и молодым инвалидам с диагнозом детский церебральный паралич, заболеваниями опорно-двигательного аппарата, умственными нарушениями, без тяжелых органических поражений мозга, генетическими заболеваниями, с задержкой психомоторного и речевого развития, а также наиболее значимых для отчетного периода направлений работы центра с учетом сложившейся ситуации в связи с распространением новой коронавирусной инфекции (COVID - 2019) были определены первоочередные и актуальные цели и задачи на 2020 год.

Таблица 1. Цели и задачи учреждения.

Цели	Задачи
Совершенствование процесса и улучшение качества оказания социальных услуг	- обеспечение мер профилактики и контроль в связи с распространением новой коронавирусной инфекции (COVID - 2019); - актуализация нормативных документов, регулирующих процесс оказания услуг; - внедрение инновационных технологий работы с детьми и родителями, в том числе дистанционного взаимодействия; - дальнейшее повышение профессиональной компетенции специалистов центра; - увеличение охвата жителей области, нуждающихся в услугах центра, качественными социально-реабилитационными услугами и услугами ранней помощи; - расширение реабилитационного и адаптационного пространства для детей-инвалидов, инвалидов до 23 лет за счет включения их в различные виды общественной деятельности, культурно-досуговые мероприятия; - укрепление межведомственного взаимодействия в сфере оказания услуг детям-инвалидам и ранней

	помощи
Укрепление материально-технической базы центра	- повышение доступности предоставляемых услуг путем продолжения формирования доступной среды для инвалидов и маломобильных групп населения; - обеспечение системы комплексной безопасности центра; - проведение ремонтных работ для обеспечения комфортных условий оказания услуг
Привлечение внебюджетных источников финансирования, оптимизация расходов	- улучшение качества предоставляемых платных услуг; - информирование потенциальных получателей об оказываемых в центре платных услугах; - участие в конкурсах по привлечению грантовых средств; - оптимизация расходов исходя из целесообразности актуальности и первоочередности приобретения товаров и услуг для нужд центр; - осуществление мероприятий по энергосбережению

Достижение намеченных целей и решение поставленных задач стало возможным благодаря оптимально сформированной для отчетного периода структуры учреждения. (**Приложение 1.** Структура учреждения).

Выполнению государственного задания и бесперебойному функционированию учреждения в 2020 году способствовала слаженная работа сотрудников всех действующих подразделений учреждения, оперативная разработка и применение новых технологий и форм деятельности в связи с профилактикой распространения новой коронавирусной инфекции (COVID - 2019), а также созданные в предыдущие годы условия для организации комфортного обслуживания семей с детьми.

Беспрепятственный доступ к информации о деятельности центра обеспечивался своевременной актуализацией контента официального сайта учреждения в соответствии с требованиями законодательства, информации на стендах, публикациями в социальных сетях, а также наличием дистанционных способов взаимодействия организации и получателей социальных услуг.

Для обеспечения полного объема и качества предоставляемых социально-бытовых, социально-медицинских, социально-психологических, социально-педагогических услуг и услуг в целях повышения коммуникативного потенциала детей с ограниченными возможностями, а также в целях их социального сопровождения продолжалось пополнение баз данных получателей услуг центра.

Педагогическая деятельность как одно из приоритетных направлений в социальной реабилитации в отчетный период осуществлялась в соответствии с Федеральными государственными образовательными стандартами (ФГОС) и

лицензией Министерства образования и науки Астраханской области. Медицинская деятельность как основополагающая составляющая физической реабилитации осуществлялась в соответствии с лицензией Министерства здравоохранения Астраханской области.

Для получение обратной связи с получателями услуг в 2020 году продолжилось анкетирование родителей (законных представителей) детей, посещающих центр.

В течение года центр осуществлял свою деятельность в сотрудничестве с учреждениями и ведомствами, занимающимися проблемами детской инвалидности и ее профилактики, ранней помощи, а также подготовкой кадров для социальной сферы. (**Приложение 2**. Схема межведомственного взаимодействия). При этом число социально значимых инклюзивных мероприятий было ограничено в связи с принимаемыми в регионе и учреждении профилактическими мерами.

Организация социального обслуживания и социальной реабилитации

В течение 2020 года обеспечена реализация Федерального закона от 28.12.2013 г. № 442-ФЗ «Об основах социального обслуживания граждан в Российской Федерации». Оказание государственных услуг в отчетный период в учреждении осуществлялось в соответствии с Постановление Правительства Астраханской области от 23.06.2016 №195-П «О Порядке формирования государственного задания на оказание государственных услуг (выполнение работ) государственными учреждениями Астраханской области и финансового обеспечения выполнения государственного задания».

Выполнение государственного задания учреждением в 2020 году составило 100% (2019г. - 100 %, 2018г. – 100%) (Рисунок 1). В соответствии с приказом министерства социального развития и труда Астраханской области от 15.12.2020 № 388 «О внесении изменений в приказ министерства социального развития и труда Астраханской области от 30.12.2019 № 543» с учетом реализации Указа Президента Российской Федерации от 25.03.2020 № 206, постановления Правительства Астраханской области от 04.04.2020 № 148-П «О мерах по обеспечению санитарно-эпидемиологического благополучия населения на территории Астраханской области в связи с распространением новой коронавирусной инфекции (COVID - 2019)», приказов министерства социального развития и труда Астраханской области, усиления мер по предупреждению распространения новой коронавирусной инфекции (COVID - 2019) в учреждении установлен новый показатель объема государственного задания.

Всего в течение года центром обслужено 3863 ребенка-инвалида, ребенка с ограниченными возможностями здоровья, не имеющих инвалидности, инвалида до 23 лет и членов их семей.

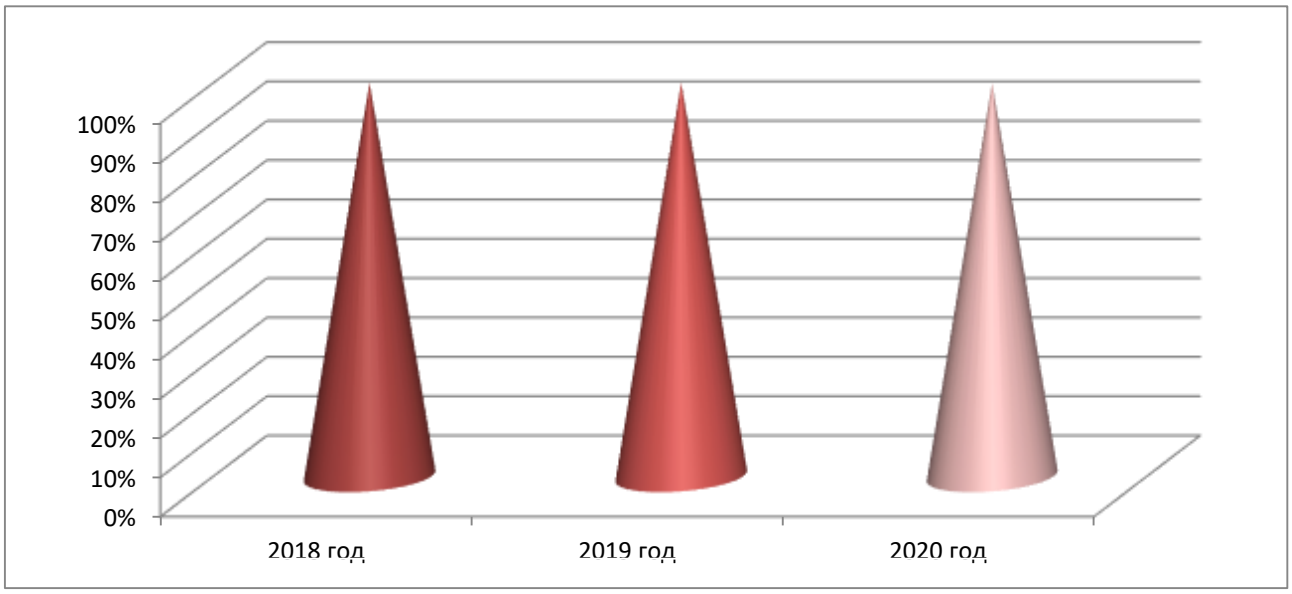

Рисунок 1. Выполнение государственного задания по оказанию услуг (выполнению работ) 2018-2020 г.г.

Активная работа специалистов центра в составе мобильной бригады в I квартале 2020 года, организация социального сопровождения, популяризация социальных услуг центра посредством общедоступных ресурсов в информационно-телекоммуникационной сети «Интернет», СМИ и социальных сетей, а также информирование заинтересованных ведомств способствовали достижению показателей государственного задания. При этом в связи с ограниченным числом выездов мобильной бригады из-за действующих на территории региона профилактических мер в отчетный период отмечено изменение соотношения обслуженных, проживающих в областном центре и районах области. Так в 2020 году данная категория обслуженных составила – около 31 %, квалифицированную помощь специалистов учреждения получили 1197 человек (2019 г. – 2104 чел., 2018 г. – 2101 чел), проживающих в районах области.

Нозологический анализ обслуженных в 2020 году показал, что на первом месте, среди патологии – последствия перинатального поражения ЦНС, преимущественно в виде нарушения психомоторного развития на втором месте – детский церебральный паралич, в структуре которого преобладает спастическая и двойная гемиплегия, а также атонически-астатическая форма и гемипарез. Среди сопутствующих диагнозов, как и в предыдущие годы, доминируют задержка психического развития и патологии опорно-двигательного аппарата, что закономерно для детей с ДЦП.

Таблица 2. Структура заболеваемости по основному диагнозу (доля от общего числа обслуженных лиц).

п/п	Нозология	2018 г.	2019 г.	2020 г.

1.	ДЦП, в том числе:	34,6%	37,6%	31,4%
	- спастическая диплегия	*34%*	*34,7%*	*40,2%*
	- двойная гемиплегия	*17,3%*	*20,5 %*	*13,1%*
	- атонически-астатическая форма	*13,3%*	*16,1%*	*19,0%*
	- гемипарез	*17%*	*17,4%*	*17,6%*
	- гиперкинетическая форма	*2,2 %*	*3,1%*	*2,1%*
	- смешанные формы	*16,2%*	*8,3%*	*8%*
2.	Последствие перинатального поражения ЦНС	26,2%	28,5%	34,7%
3.	Резидуальная энцефалопатия	6,0%	9,2%	7,2%
4.	Эпилепсия	3,9%	4,2%	3,9%
5.	Генетическая патология, хромосомные болезни	11%	13,5%	14%
6.	Наследственные болезни	2,0%	4,2%	0,9%
7.	Поражение периферической нервной системы	-	0,4%	-
8.	ВПР головного и спинного мозга, в т.ч. врожденная гидроцефалия	5,0%	3,7%	2,7%
10.	РАС	7,2%	5,5%	4,0%
11.	Аномалия развития ОДА	-	1,1%	-
12.	Прочие	4,1%	1,7%	1,2%

92,5% обслуженных детей имели в качестве сопутствующего заболевания задержку психического развития и свыше 13 % - эпилепсию, что оказывало ограничивающее влияние на применяемые методы реабилитации и в отдельных случях снижало реабилитационный потенциал.

Таблица 3. Структура заболеваемости по сопутствующему диагнозу (доля от общего числа обслуженных лиц).

№	**Нозология**	**2018 г.**	**2019 г.**	**2020 г.**
1.	Эпилепсия	*14%*	*10,35%*	*13,7%*
2.	ЗПР	*92%*	*86,8%*	*92,5%*
3.	Патология ОДА	*86%*	*82%*	*88,8%*
4.	Нарушения зрения	*18%*	*15,4%*	*17,6%*
5.	Патология ЛОР-органов	*3,4%*	*3,9%*	*4,7%*

6.	Эндокринная патология	*3,5%*	*3,6%*	*5,2%*
7.	Патология ССС	*14%*	*8,8%*	*11,3%*
8.	Патология мочевыводящих путей	*3,1%*	*2,7%*	*2,4%*
9.	Энурез	*0,5%*	*0,8%*	*1,25%*
10.	Патология ЖКТ	*2,4%*	*2,0%*	*2%*
11.	Аллергические заболевания	*8,4%*	*4,8%*	*6,1%*
12.	Гидроцефалия	*0,8%*	*1,9%*	*1,1%*
13.	Кисты головного мозга	-	*0,9%*	*0,9%*
14.	Аномалия развития ЦНС	-	*2%*	*2,4%*
15.	РАС	-	-	*4,5%*

Как и в предыдущие годы, преобладающее большинство обслуженных составили дети в возрасте до 7 лет, что способствовало повышению реабилитационного потенциала в связи с наиболее выраженными в этом возрасте компенсаторными возможностями ребенка.

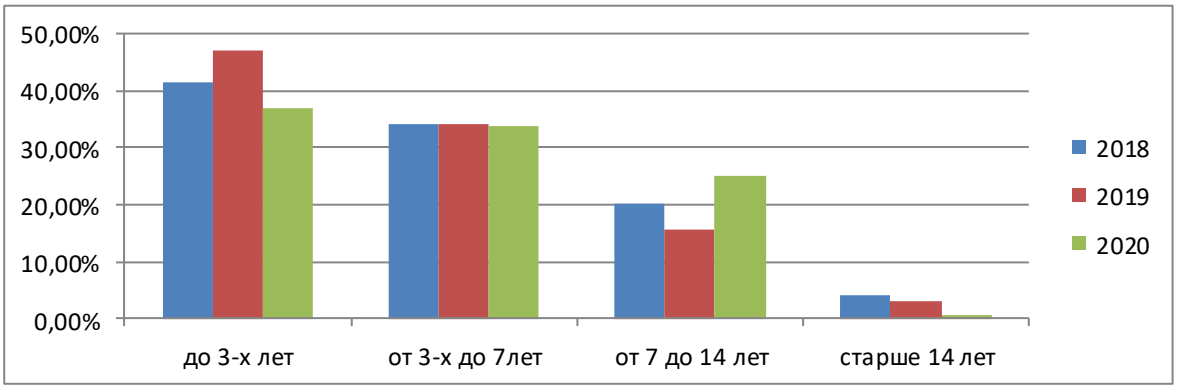

Рисунок 2. Структура обслуженных по возрастам.

Исходя из функциональных возможностей каждого ребенка, с учетом ресурсов семьи, в соответствии с индивидуальной программой предоставления услуг и планом реабилитации, разработанным специалистами для каждого ребенка, строилась работа междисциплинарной команды специалистов центра с активным вовлечением родителей как участников реабилитационного процесса. Услуги предоставлялись курсами от 1 до 6 месяцев в режиме дневного, а в отдельных случаях (с января по март 2020 года) - круглосуточного пребывания, почасовых (амбулаторных) занятий, консультаций, домашнего визитирования, адаптивных групп и групп для родителей. Помимо занятий и процедур, направленных на восстановление, формирование или компенсацию функций

органов и систем организма ребенка, индивидуальной программы реабилитации детям-инвалидам подросткам и детям с ограниченными возможностями здоровья предусматривались и проводились оздоровительные и закаливающие мероприятия с целью повышения иммунитета, укрепления нервной системы и улучшения психоэмоционального фона.

В период с 30.03.2020 по 05.07.2020 г. в связи с действием ограничительных мер, связанных с распространением новой коронавирусной инфекции, было организовано постоянное взаимодействия с родителями детей-инвалидов и детей с ограниченными возможностями здоровья посредством общедоступных мессенджеров WhatsApp,Viber, Skype и электронной почты. С целью обеспечения непрерывности реабилитационного процесса и помощи родителям в организации самостоятельной работы с детьми в домашних условиях специалистами центра были разработаны курсы дистанционных занятий, не требующих непосредственного контакта специалиста с ребенком, направленных на сохранение достигнутого ребенком уровня умений и навыков.

Продолжилось применение современных методик и технологий психолого-педагогического сопровождения, способствующих оптимальному развитию каждого ребенка и подростка с учетом его особенностей:

- комплекс «Нумикон» для обучения детей с синдромом Дауна основам математики в игровой форме, с применением специального набора наглядно-практического материала;
- логопедический тренажер «Дельфа» для коррекции речевого дыхания и силы голоса, позволяющий внести игровые моменты в процесс коррекции речевых нарушений и одновременно с логопедической работой осуществлять коррекцию восприятия, памяти, мышления;
- универсальный аппарат «ДЭНАС», применение которого значительно сокращает сроки восстановления речи, уменьшает и снимает спастическое состояние мышц артикуляционного аппарата, помогает формированию коммуникативных и речевых функций;
- диагностический комплект «Семаго», включающий в себя наиболее эффективный набор апробированных методик, с помощью которых можно оценить параметры состояния волевой, эмоциональной сферы ребенка, включая его межличностные отношения;
- использование светового стола для рисования песком метод «Sand – art», рисование на воде «Эбру» для работы с разнообразной психологической проблематикой, а также в образовательных и развивающих целях;
- использование комплекта «Сундучок логопеда для не говорящих детей» для развития речи детей с ОВЗ.

Эффективности социально-педагогической, физической реабилитации и абилитации, а также социальной адаптации детей и подростков, получающих услуги в центре способствовало активное применение современных и инновационных форм, видов и методик:

- лечебная и адаптивная физкультура, включающая сенсорную интеграцию, кинезотерапия по Бобатам, Метайеру, Тардье, Темпл Фею от 0 до 3 лет

- разработка и контроль двигательного и ортопедического режима;
- БОС-терапия;
- криотерапия;
- иглорефлексотерапия;
- физиотерапия;
- аэроионотерапия;
- галотерапия;
- кислородотерапия;
- лазеротерапия;
- занятия на дыхательном тренажере «Карбоник» и ЛДК «Карбоник».

В отчетном периоде в государственном автономном учреждении Астраханской области «Областной реабилитационный центр для детей и подростков с ограниченными возможностями» продолжилось оказание услуг ранней помощи, осуществляемое в предыдущие годы с грантовой помощью Фонда поддержки детей, находящихся в трудной жизненной ситуации в рамках мероприятий «Комплекса мер по формированию современной инфраструктуры служб ранней помощи на территории Астраханской области на 2018-2019», утвержденного распоряжением министерства социального развития и труда Астраханской области, министерства образования и науки Астраханской области, министерства здравоохранения Астраханской области от 24.07.2018 № 3206/131/739р. Консультативно-диагностическую помощь получили 935 детей в возрасте от 0 до 3 лет (в 2018 году – 1532 ребенка, 2019 году – 1629 детей), из них по решению медико-педагогического совета услуги специалистов центра в форме амбулаторных занятий получили 327 детей (в 2019 году – 405 детей, в 2018 году – 364 ребенка).

В течение 2020 года продолжалась активная работа по социализации детей и подростков с ОВЗ, а также молодых инвалидов. Занятия с молодыми инвалидами проводились по разработанной специалистами центра программе социализации и интеграции молодых инвалидов «Независимая жизнь», направленной на формирование у воспитанников культурно-гигиенических, хозяйственно-бытовых и социокультурных навыков поведения.

Социокультурному развитию детей способствовали костюмированные развлечения, тематические утренники, спортивные праздники и соревнования, викторины, организовывались экскурсии, совместные детско-родительские мероприятия, детско-родительские занятия в изо-студии «Акварель» и театральной студии «Петрушка».

Всего в 2020 году было организовано и проведено:
- 24 утренника и развлечений;
- 8 выставок детских творческих работ;
- 3 театрализованных постановки;
- 5 экскурсий.

В течение года педагоги и воспитанники центра принимали активное участие во всероссийских, региональных, областных и городских конкурсах детского творчества, в которых их работы отмечены дипломами лауреатов и победителей:

- конкурс декоративно-прикладного и изобразительного искусства «Мой выбор»;
- волонтерский проект «Мы такие разные, но все такие классные!»;
- VI дистанционном творческом фестивале детского творчества для детей с ОВЗ «Краски радости» и другие.

По итогам 2020 года сохранился уровень динамики по основным функциональным показателям, свидетельствующей об эффективности проведенного процесса социальной реабилитации.

Таблица 4. Анализ эффективности реабилитации.

Функциональные показатели	**Положительная динамика в %**		
	2018 г.	**2019 г.**	**2020 г.**
Формирование и развитие двигательно-постуральных функций	69%	69,2%	68,9%
Формирование и развитие познавательных процессов	85%	85,1%	84,8%
Речевое развитие	74,8%	75%	74,8%
Развитие психоэмоциональной сферы	98%	98,5%	98,4%

Актуальным направлением работы в 2020 являлось социальное сопровождение семей, имеющих детей с ограниченными возможностями. Методиками социального сопровождения в отчетный период охвачено:

- специалистами «мобильной бригады» - 46 семей (в I квартале 2020 года состоялось 4 выезда в районы Астраханской области);
- работой родительского клуба «Школа для родителей» - 286 семей.

В 2020 году в рамках социального сопровождения оказано 951 срочная социальная услуга (2019 г.- 1105 услуг, 2018 г.-1101 услуга).

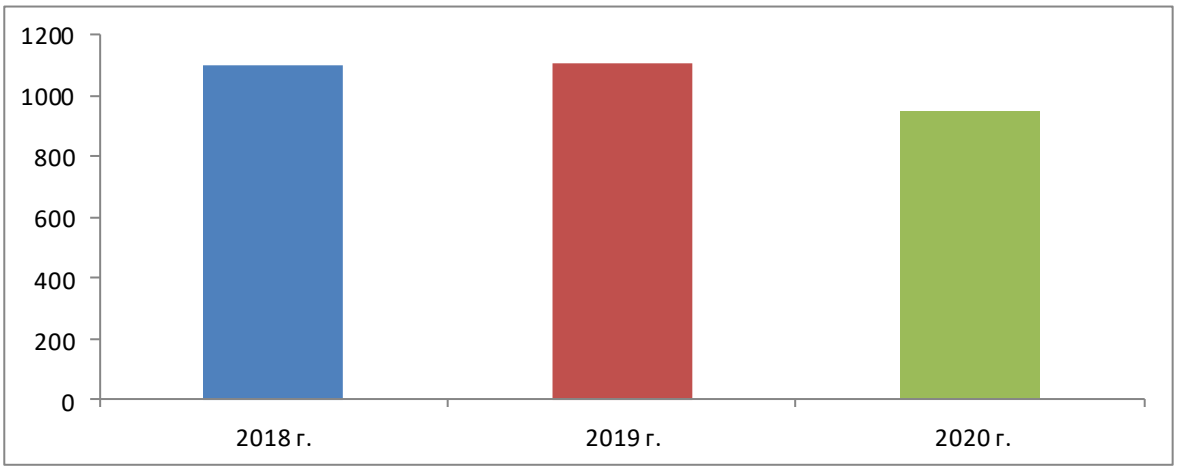

Рисунок 3. Количество срочных социальных услуг, оказанных в рамках социального сопровождения.

Реализация программных мероприятий и социально значимых проектов. Участие в конкурсах социальных проектов.

ГАУ АО «Областной реабилитационный центр для детей и подростков с ограниченными возможностями» приняло участие в конкурсном отборе инновационных социальных проектов организаций в рамках программы «Моя семья» Фонда поддержки детей, находящихся в трудной жизненной ситуации. Целью проекта «Особые дети – особая семья» является повышение доступности социальных услуг и обеспечение непрерывности социально-реабилитационной помощи детям-инвалидам, детям с ограниченными возможностями здоровья и семьям, их воспитывающим.

Проект центра «Особые дети – особая семья» стал победителем конкурсного отбора инфраструктурных проектов по созданию специализированных социальных служб, оказывающих помощь детям и семьям с детьми, находящимся в трудной жизненной ситуации (протокол заседания правления Фонда от 22 декабря 2020 г. № 5), заняв 8 место в рейтинговом перечне из 75 участников по итогам второго этапа конкурсного отбора инфраструктурных проектов по созданию специализированных социальных служб, оказывающих помощь детям и семьям с детьми, находящимся в трудной жизненной ситуации.

Для достижения поставленной цели в дополнение к действующим формам работы планируется создание на базе учреждения социальной службы «Микрореабилитационный центр» в качестве структурного подразделения.

Объем финансирования проекта в виде гранта Фонда определен в сумме 4 811 634 рубля. Реализация проекта будет осуществляться в период с 1 апреля 2021 г. по 30 сентября 2022 г.

В отчетный период продолжилась реализация партнерского проекта Фонда поддержки детей, находящихся в трудной жизненной ситуации «К движению без ограничений», Продолжились занятия на специализированной развивающей площадке «Автогородок» и в автоклассе. Специалисты центра за отчетный период организовали и провели 167 занятий в автоклассе по программе «Азбука дорожного движения». Занятия со старшими воспитанниками центра проводились и в период соблюдения домашнего режима в дистанционной форме. Всего на практических занятиях в течение года 193 ребенка и подростка с ОВЗ познакомились с правилами дорожного движения.

Укрепление материально технической базы,
совершенствование системы комплексной безопасности.
Основные виды выполненных работ

Приоритетным направлением деятельности учреждения в 2020 году оставалось укрепление его материально технической базы, обеспечение комплексной безопасности, а также выполнение программы энергосбережения.

В центральном корпусе центра проведены следующие работы:

- ремонт помещения группы № 1;
- ремонт коридора на 2 этаже.

В результате проведенных в 2019 году работ по ремонту и оснащению начали успешно функционировать отдельный кабинет электросна с комфортными условиями на I этаже здания центра по ул.Ботвина 26 А и кабинет сенсорной интеграции для занятий с детьми, имеющими ограничения работы органов чувств и нарушения в поведенческой сфере в корпусе по ул.Ботвина 28.

В соответствии со статьей 24 «Обеспечение энергосбережения и повышения энергетической эффективности» Федерального закона от 23.11.2009 №261(в ред. от 03.07.2016 №269-ФЗ) для снижения потребления энергоресурсов в 2020 году в центре осуществлён комплекс следующих мероприятий:

- применялись только светильники с светодиодными лампами;
- произведены замеры сопротивления изоляции проводов и электрооборудования, соответствия электроустановок нормативной и проектной документации в здании центра по ул.Ботвина 26 А и помещении по ул.Ботвина 28.

В 2020 году осуществлялся комплекс мероприятий по пожарной безопасности. В здании центра по ул.Ботвина 26 А и помещении по ул.Ботвина 28 эффективно работала автоматическая пожарная сигнализация, система

аварийного освещения, система речевого оповещения при пожаре «Рокот», объектовая станция «Стрелец-Мониторинг» для передачи сигнала о пожаре на «Центр обработки вызовов 112».

В центральном корпусе центра проведена проверка огнезащитной обработки деревянных конструкций перекрытия, а также общая проверка огнетушителей.

В соответствии с утвержденным планом проведены 4 практических занятия по отработке действий обслуживающего персонала при эвакуации сотрудников и детей с участием территориальных органов ГУ МЧС России по Астраханской области.

Результатом проделанной работы по укреплению материально-технической базы и выполнению мероприятий по комплексной безопасности центра в 2020 году стало бесперебойное функционирование учреждения.

Таблица 5. Проверки надзорных органов (2018-2020гг.)

Контролирующая организация	**2018**	**2019**	**2020**
Управление Федеральной службы по ветеринарному и фитосанитарному надзору по Ростовской, Волгоградской и Астраханской областям и Республике Калмыкия	-	-	-
Управление Роспотребнадзора по Астраханской области	1	-	-
Территориальный орган Росздравнадзора по Астраханской области	-	-	1
ФГУП «Управление охраны и пожарной безопасности»	1	1	-
Министерство социального развития и труда Астраханской области	1	2	-
Министерство здравоохранения Астраханской области	-	1	-
Межрегиональное управление государственного автодорожного надзора по Астраханской области и республике Калмыкия	-	-	-
Отдел мобилизационной подготовки администрации Губернатора Астраханской области	1	-	-
УПФР в Ленинском районе г. Астрахани	1	1	-
Агентство по управлению государственным имуществом Астраханской области	1	-	-
Итого:	6	5	1

Организация методической работы в учреждении

Повышению профессиональной компетенции специалистов центра способствовала целенаправленная планомерно выстроенная методическая работа. С целью обмена опытом работы и непрерывного повышения уровня знаний сотрудников в части организации социально-реабилитационной работы с детьми, подростками, имеющими ограничения в жизнедеятельности и молодыми инвалидами, обеспечения безопасных условий пребывания детей и труда сотрудников, формирования здорового образа жизни и других актуальных направлений в центре ежемесячно проводились медико-педагогические конференции.

Сентябрьская конференция в учреждении прошла в формате межведомственного и междисциплинарного общения. Предметом обсуждения специалистов центра, детской городской поликлиники №1 и детского отделения неврологии и рефлексотерапии ООО «Реацентр Астрахань» стали актуальные вопросы социально-медицинской реабилитации детей и подростков с двигательными и когнитивными нарушениями. Среди участников встречи были врачи-педиатры, врачи ЛФК, врачи-неврологи, инструкторы ЛФК и АФК, рефлексотерапевт, медицинские сестры по массажу, психологи.

Кроме этого в 2020 году специалисты центра приняли участие в 17 городских, областных, региональных и международных научно-практических форумах, конференциях и семинарах, в том числе с докладами о различных аспектах деятельности учреждения (2019 г.- в 24, 2018 г. – в 21), а также 26 семинарах, тренингах и мастер-классах, проводимых в онлайн-режиме ГАУ АО «Многопрофильный социальный центр «Содействие».

Психологи, дефектологи, логопеды, врачи учреждения в период домашнего и дистанционного режима посетили 66 виртуальных занятий и профессиональных площадок, прослушали онлайн-курсы и лекции ведущих специалистов России в области медицины, детской психологии и педагогики. Одними из востребованных тем среди медицинских работников учреждения стали организация помощи пациентам при COVID 19 и особенности функционирования различных систем организма при новой коронавирусной инфекции. С учетом специфики социально-медицинской помощи детям с ограниченными возможностями здоровья актуальными для изучения сотрудниками стали вопросы диагностики и терапии психических расстройств, поражений нервной системы, современные аспекты неврологии и реабилитации, задержки психического развития у детей.

Развитие и коррекция речи у детей, организация логопедических занятий и работы дефектолога, развивающих занятий с детьми с помощью интерактивных технологий, компьютерных игр и программ, игрового процесса в работе над звукопроизношением детей с ОВЗ, неговорящих детей – вот далеко не полный перечень тем вебинаров, которые изучили педагоги детского реабилитационного центра. Участие в них способствовало эффективности индивидуальных и

групповых занятий, как для получателей амбулаторных социальных услуг, так и в группах дневного пребывания, а также в дистанционной форме.

Продолжилось совершенствование следующих технологий и методик применения в работе с детьми, в том числе раннего возраста:

- методика развития речи у детей раннего возраста с использованием комплекта «Сундучок логопеда для неговорящих детей»;
- методика развития крупной и мелкой моторики у детей раннего возраста с применением развивающего центра Boss;
- технология развития когнитивных возможностей, коммуникативных способностей и неречевого слуха в процессе занятий в адаптационной группе с использованием интерактивной тумбы с игровой панелью Smart-box;
- методика развития ключевых когнитивных и коммуникативных компетенций и моторики на индивидуальных занятиях с детьми с ОВЗ, и на занятиях адаптационной группы с применением обучающей системы EduQuest;
- технология коррекционной работы с детьми, имеющими речевые и коммуникативные проблемы, с использованием аппарата для тренировки слуха и речи Forbrain;
- технология тренировки вестибулярного аппарата с использованием подвесного оборудования специализированных качелей и тренажера для координации баланса равновесия с детьми с ОВЗ в условиях нового кабинета сенсорной интеграции.

Осуществление информационной работы

С целью информирования потенциальных получателей о деятельности центра в отчетный период на сайте учреждения, и его профилях в социальных сетях Facbook и Твиттер размещено 49 новостных статей и сообщений. На главной странице официального сайта министерства (www.minsoctrud.astrobl.ru) и портале органов исполнительной власти Астраханской области (https://www.astrobl.ru) – 35 статей об основных событиях и достижениях центра (в 2018 году – 44, в 2019 году - 45 новостей).

В отчетный период продолжилась также актуализация размещенной информации об учреждении на официальном сайте для размещения информации о государственных (муниципальных) учреждениях https://bus.gov.ru.

В 2020 году вышли в эфир 3 сюжета в эфире региональных и общероссийских каналов, подготовленных с участием руководителей и специалистов центра, по темам:

- «Особенные астраханские дети изучают дорожную азбуку»;
- «В астраханском реабилитационном центре социализируют людей с ограниченными возможностями»;
- «В Астрахани работает сенсорная комната для особенных детей».

В течение 2020 года осуществлен выпуск трех номеров ежеквартальной специализированной газеты для специалистов и родителей «Ступени» с

обновленными разделами, соответствующими актуальным направлениям информационной работы, в том числе разделом «Ранняя помощь».

Кроме того, руководителями и специалистами учреждения подготовлено 17 статей для опубликования в отраслевых и специализированных журналах, газетах, сборниках материалов конференций (2018 год – 18 статей, 2019 год – 18 статей).

В апреле 2020 года специалисты центра инициировали семейный онлайн-марафон «Навстречу Великой Победе», целью которого стало объединение семей воспитанников и сотрудников в преддверии 75-летия Победы в Великой Отечественной войне. Чтобы делиться с пользователями Интернета воспоминаниями, творческими работами и трогательным исполнением стихов, песен, танцевальных композиций, был создан дополнительный раздел на сайте учреждения с одноименным названием (https://centr-reabilitacii.ru).

Ежедневно в общем чате мессенджера появлялось более 200 сообщений о родственниках сотрудников и членов семей воспитанников центра, чьи судьбы связаны с Великой Отечественной войной. Семьи делились друг с другом настоящими реликвиями: фото военных лет, опаленных временем писем с фронта, документами и фото наград, воспоминаниями. Многие участники освоили создание видеороликов о судьбе своего семейного героя с использованием текстов любимых военных песен, военной хроники и праздничных открыток. Всего проектом было охвачено около ста семей. По итогам марафона была создана электронная версия книги памяти, также размещенная на сайте учреждения.

Анализ структуры состава кадров в учреждении. Работа с персоналом учреждения.

По состоянию на 01.01.2021 года штатное расписание учреждения включало 108,5 штатных единиц (2019 -108,5, 2018 -108,5).

Фактическая укомплектованность на начало года составляла 74 шт. единицы. Фактическая укомплектованность на конец года составила 71 шт. единица.

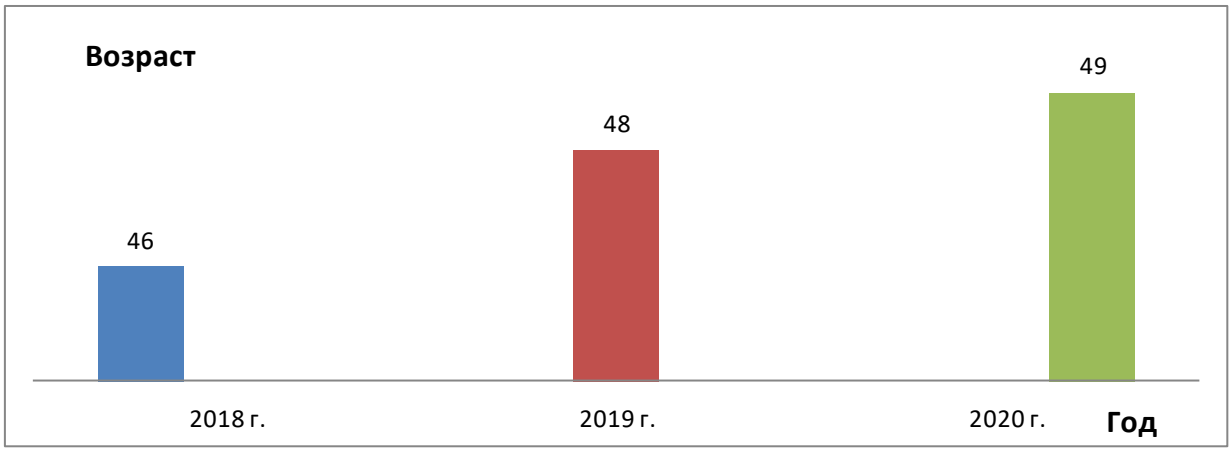

Рисунок 4. Средний возраст персонала

Средний возраст сотрудников учреждения в настоящее время составляет 49 лет.

По итогам 2020 года 42 человек списочного состава центра имеют высшее образование, 40 человек - среднее профессиональное образование.

Семь специалистов имеют высшую квалификационную категорию, 28 человек – первую квалификационную категорию, один специалист имеет научное звание и ученую степень. Семи специалистам центра категория установлена впервые.

В течение отчетного 2020 года продолжена целенаправленная работа по повышению профессионального уровня специалистов, в общей сложности свыше 36 % сотрудников центра прошли обучение по различным направлениям. В 2020 году на курсах повышения квалификации на базе учреждений постдипломного образования, том числе в дистанционном формате обучено 27 человек. Из них в рамках сотрудничества с областным государственным казенным учреждением «Центр занятости населения города Астрахани» в прохождении курсов повышения квалификации, дополнительного профессионального образования, программ профессиональной переподготовки были задействованы 2 сотрудника учреждения предпенсионного возраста:

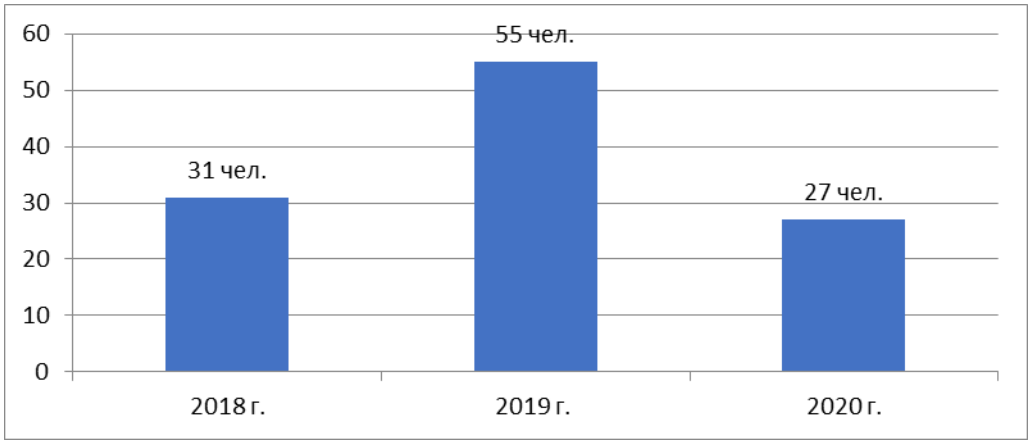

Рисунок 5. Обучение специалистов центра (2018-2020 гг.)

В центре продолжилось чествование сотрудников с юбилейными датами, празднование профессиональных, государственных и календарных праздников с привлечением самодеятельности, что способствовало сплочению и сохранению благоприятного климата в коллективе.

В 2020 году по результатам работы 29 сотрудников центра поощрены за добросовестное исполнение трудовых обязанностей и ответственное отношение к работе. По итогам областного отраслевого конкурса профессионального мастерства «Лучший по профессии» в канун Дня социального работника педагогу-психологу центра Ежовой Марине Алексеевне, медицинской сестре по физиотерапии Кузьминой Ольге Николаевне и повару Кузнецовой Ольге Владимировне присвоено звание «Лучший по профессии» за достигнутые результаты в своей профессиональной деятельности.

Таблица 6. Количество награжденных сотрудников учреждения

Наименование наград	2018 г.	2019 г.	2020 г.
Почетная грамота Губернатора Астраханской области	1	1	-
Почетная грамота министерства социального развития и труда Астраханской области	10	9	7
Благодарственное письмо министерства социального развития и труда Астраханской области	13	4	6
Благодарственное письмо центра	12	-	12
Почетная грамота центра	2	11	-
Центр социальной поддержки населения Ленинского района города Астрахани	-	-	4
Итого:	38	25	29

По-прежнему актуальной кадровой задачей являлась работа со студентами учебных заведений соответствующего профиля. В отделениях учреждения в 2020 году было организовано прохождение производственной и преддипломной практики 2 студентов очной и заочной формы обучения.

В 2020 году в учреждении осуществлялась деятельность по охране труда. Проводились вводные и первичные инструктажи с поступающими на работу, инструктажи на рабочих местах, повторные и внеочередные инструктажи, инструктажи по пожарной и электробезопасности. В отчетном году в центре продолжила работу комиссия из пяти человек по охране труда, прошедших обучение в учебных центрах г. Астрахани. Согласно утвержденной программе обучения работников охране труда, в 2020 году в центре проведено обучение и проверка знаний у 68 человек. Прошли обучение в учебных центрах города:

- по охране труда - 1 человек,
- по электробезопасности - 1 человек,
- по пожарной безопасности - 2 человека,
- по ГОЧС - 8 человек.

В связи с введением новых рабочих мест в 2020 году проведена специальная оценка условий труда 3 рабочих мест. В ходе специальной оценки условий труда проведены мероприятия по улучшению условий труда. В соответствии с нормативами работникам были приобретены спецодежда, средства индивидуальной защиты, а также моющие средства.

Во исполнение приказа Минтруда России от 10.12.2012 г. N 580н средства, полученные за счет сумм страховых взносов на обязательное социальное страхование от несчастных случаев на производстве и профессиональных заболеваний из Фонда социального страхования РФ, направлены на частичную оплату проведенной специальной оценки условий труда и средств индивидуальной защиты. Проведена работа по получения скидки к страховому

тарифу на обязательное социальное страхование от несчастных случаев на производстве и профессиональных заболеваний на 2021 год в размере 40 процентов. За 2020 год медицинский осмотр прошли 67 работников центра.

Работа по оптимизации расходов

В 2020 году в учреждении продолжилась активная политика по оптимизации расходов. В связи с этим в течение года проводились следующие мероприятия:

- в связи с реализацией мер по обеспечению санитарно-эпидемиологического благополучия населения на территории Астраханской области, связанных с распространением новой коронавирусной инфекции (COVID-2019), для снижения финансовой нагрузки на бюджет Астраханской области часть расходов, ранее запланированных за счет субсидии на выполнение государственного задания в сумме 157 113,30 руб. была реализована за счет поступлений от приносящей доход деятельности;
- осуществлялся регулярный мониторинг цен на рынке предлагаемых товаров, работ и услуг, в результате чего учреждением заключались договора с поставщиками, предлагающими наименьшую цену, включая услуги охранных предприятий и учреждений, осуществляющих техническое обслуживание здания центра, а также поставку продуктов питания;
- велась целенаправленная работа по снижению потребляемых топливно-энергетических ресурсов в сравнении с фактом предыдущего года, для этого в здании учреждения была продолжена установка энергосберегающих светодиодных ламп, с персоналом проведены вводные инструктажи по сбережению энергоресурсов, в помещениях центра исключено использование электрооборудования, не связанного с процессом оказания услуг и обеспечением функционирования учреждения;
- применялись технологии спутникового мониторинга транспорта на основе навигационных систем ГЛОНАСС и GPS для контроля передвижения автотранспортных средств и расходования ГСМ;
- при осуществлении подписки на периодическую печать в отчетном периоде, учреждение отказалось от печатной продукции, заменив их общедоступными бесплатными электронными ресурсами.

Привлечение внебюджетных средств. Анализ востребованности и объема предоставления платных услуг.

В период с апреля по июль 2020 года деятельность учреждения по оказанию платных услуг была приостановлена в связи с действующими ограничительными мерами по предупреждению распространения новой коронавирусной инфекции (COVID – 2019). После снятия ограничений специалистами учреждения была проведена активная информационная работа с потенциальными получателями платных услуг, что позволило нарастить темпы

поступлений от приносящей доход деятельности и выполнить установленный план по доходам.

Дополнительные виды платных услуг, включенные в перечень тарифов на платные услуги в октябре 2019 года, показали стабильный спрос на них среди получателей в 2020 году, что также способствовало достижению планового показателя по доходам.

Таблица 7. Предоставление платных услуг

Отчетный период по годам	% исполнения плана доходов за отчетный период
2018	105%
2019	108%
2020	100%

Выполнение Указов Президента РФ в части повышения зарплаты отдельным категориям работников (дорожная карта).

В отчетный период учреждением в полном объеме выполнены Указы Президента РФ в части повышения зарплаты отдельным категориям работников (дорожная карта).

Перспективные задачи учреждения на 2021 год

Основными перспективными направлениями деятельности учреждения в 2021 году являются:
- увеличение охвата детей с ОВЗ, нуждающихся в социальной и ранней помощи, услугами центра и семей, воспитывающих детей с ОВЗ, нуждающихся в социальном сопровождении;
- укрепление межведомственного взаимодействия в сфере оказания услуг ранней помощи детям целевой группы и социализации детей и подростков с ограниченными возможностями;
- совершенствование технологий и методик социальной реабилитации, абилитации и ранней помощи с использованием приобретенного в 2019-2021 годах реабилитационного оборудования;
- создание на базе учреждения социальной службы «Микрореабилитационный центр», в задачи которого войдет работа мобильных (междисциплинарных) бригад, включающих специалистов для оказания комплекса услуг детям-инвалидам, детям с ограниченными возможностями здоровья, проживающим в отдаленных районах, не имеющим возможности посещения реабилитационного центра, организация реабилитационного пространства на дому для обеспечения реализации краткосрочных программ реабилитации и абилитации детей-инвалидов и детей с ограниченными возможностями здоровья;

- в рамках реализации проекта «Особые дети – особая семья» для обеспечения реабилитационной среды в домашних условиях организация пункта проката средств реабилитации, игрового и обучающего оборудования, диагностических приборов для использования в домашних условиях;
- повышение родительской компетенции для организации домашних занятий, предусматривающее очные и дистанционные курсы и занятия, активное вовлечения их в процесс реабилитации и абилитации;
- повышение качества оказания услуг на основе создания комфортных условий пребывания посетителей и повышения квалификации и профессиональной компетенции сотрудников;
- активное информирование об услугах центра, в том числе платных услуг населению;
- рациональное использование имеющихся в центре ресурсов, строгий контроль и оптимизация расходов.

Приложение 1

Структура ГАУ АО «Областной реабилитационный центр для детей и подростков с ограниченными возможностями» по состоянию на 01.01.2021

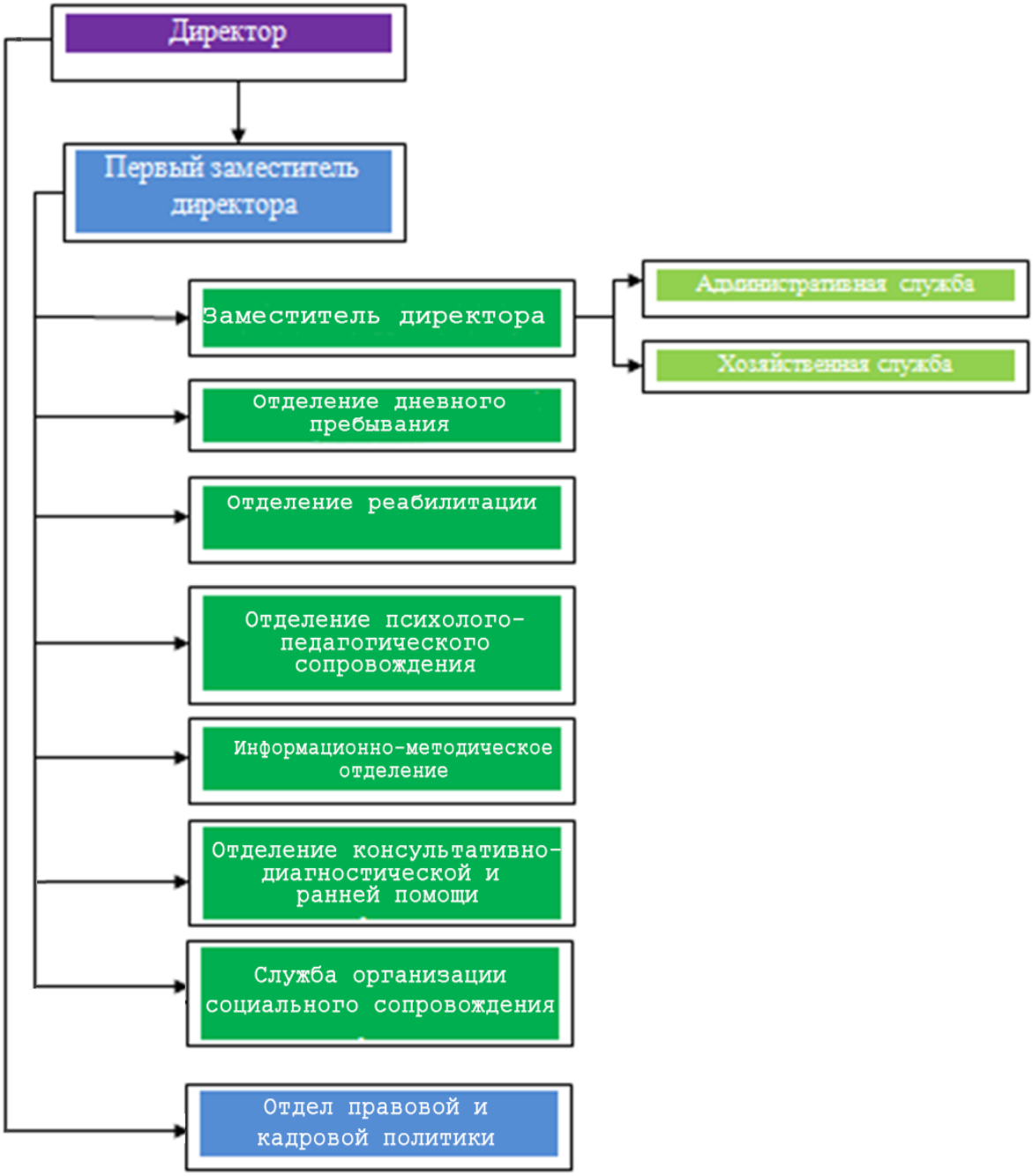

Приложение 2
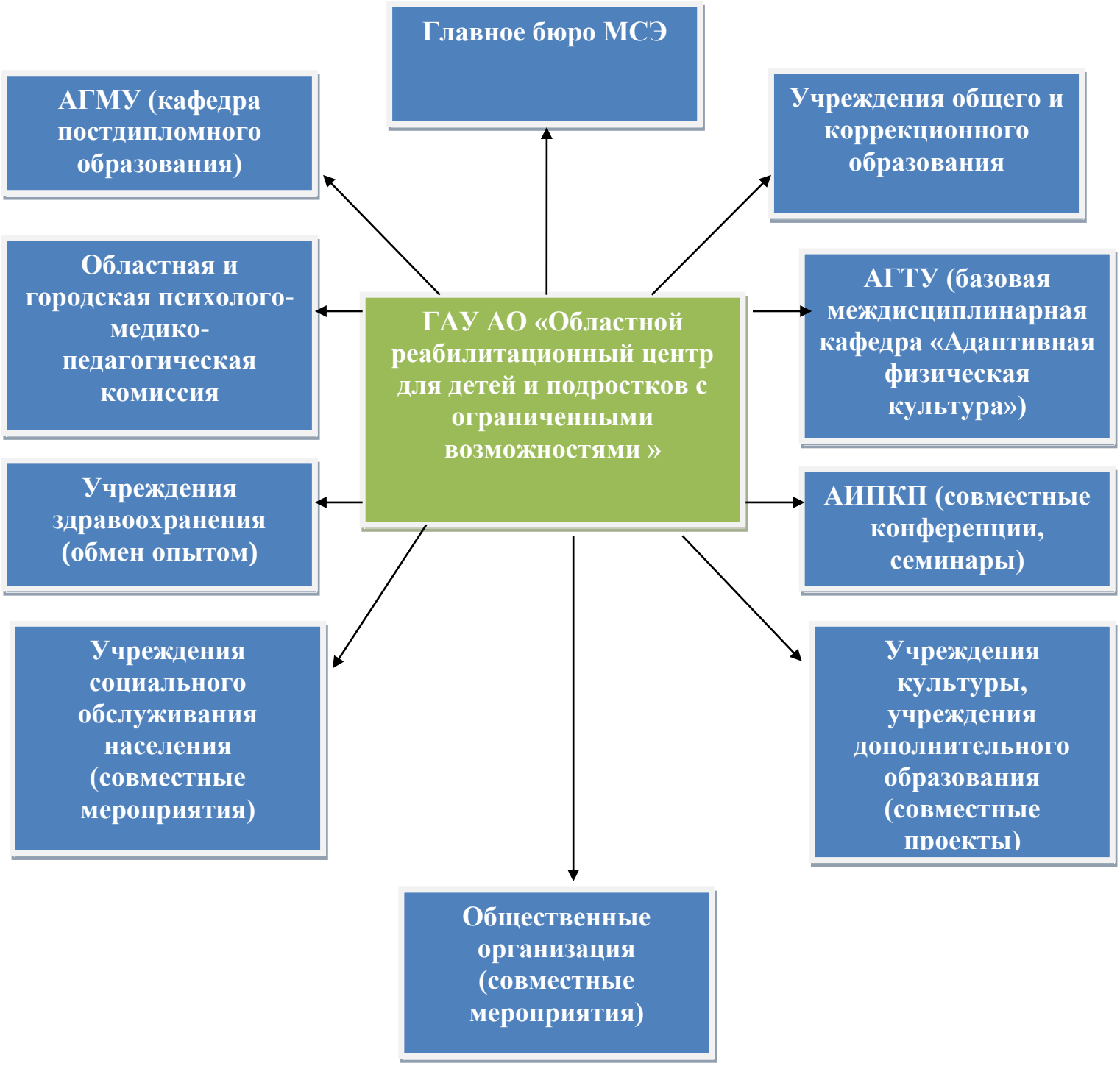
Схема межведомственного взаимодействия